

**BILANCIO SOCIALE**  
**2025**  
**L'ALBERO COOPERATIVA SOCIALE ONLUS**

**INDICE**

BILANCIO SOCIALE .....	1
2025 .....	1
L'ALBERO COOPERATIVA SOCIALE ONLUS.....	1
INDICE .....	1
1) INTRODUZIONE METODOLOGICA .....	2
2) INFORMAZIONI GENERALI .....	2
Scheda anagrafica.....	2
MISSION.....	2
VISIONE.....	2
Attività statutarie ed eventuali attività secondarie .....	3
Area di operatività.....	3
Appartenenza a reti.....	3
3) STRUTTURA, GOVERNO E AMMINISTRAZIONE .....	3
COMPOSIZIONE DELLA BASE SOCIALE .....	3
Composizione degli organi sociali e ruoli di responsabilità.....	3
Organigramma.....	4
Lavoratori e lavoratrici: dati sull'inquadramento al 31.12.2025.....	4
Differenza retributiva massima .....	5
Compensi a amministratori o ad appartenenti ad altri organi (totali).....	5
5) OBIETTIVI E ATTIVITÀ.....	5
AREA INFANZIA EDUCATIVA.....	5
AREA EDUCATIVA DIURNA - MINORI E FAMIGLIE.....	5
AREA EDUCATIVA RESIDENZIALE - MINORI E FAMIGLIE.....	6
LA COMUNITÀ' EDUCATIVA RESIDENZIALE.....	6
CASAPERUNPO'.....	6
L'APPARTAMENTO SGANCIO ALBERO 18+.....	6
AREA GIOVANI.....	6
AREA PSICOLOGICA.....	7
AREA SERVIZI SOCIALI.....	7
IL RAFFORZAMENTO DEL SERVIZIO SOCIALE PROFESSIONALE .....	7
INTERVENTI DI PRONTO INTERVENTO SOCIALE E INTERVENTI A FAVORE DELLE PERSONE IN CONDIZIONI DI POVERTÀ ESTREMA O MARGINALITÀ .....	7
AREA DEI PROGETTI INNOVATIVI .....	7

PROGETTI AGGIUDICATI NEL 2025 E AVVIATI NEL 2026.....	8
6) SITUAZIONE ECONOMICO FINANZIARIA .....	8
LA PROVENIENZA DELLE RISORSE .....	8
Riclassificazione a Valore Aggiunto .....	9
Certificazioni .....	11

## 1) INTRODUZIONE METODOLOGICA

L'Albero cooperativa sociale Onlus ha concepito e redatto il proprio Bilancio Sociale in conformità al decreto del 4 luglio scorso 2019, adottato dal Ministero delle Politiche sociali e del lavoro.

Con tale strumento si pone l'obiettivo di raccontare le attività, i risultati, le sfide e le eccellenze del 2025, dando evidenza alle relazioni che intercorrono tra la cooperativa e i suoi stakeholder interni ed esterni, alle strategie adottate e al valore sociale prodotto grazie all'espletamento del suo mandato. Dal punto di vista metodologico il Bilancio Sociale è stato redatto utilizzando gli strumenti e le capacità in possesso alla cooperativa, raccogliendo all'interno dello staff dei coordinatori e responsabili dei servizi i dati aggiornati relativi alla composizione degli utenti, del personale dipendente, dei soci/e e dei volontari/e così come il racconto delle attività che hanno caratterizzato l'anno passato.

Ha rappresentato uno strumento di pianificazione e di programmazione strategica, oltre che un mezzo di valutazione del raggiungimento degli obiettivi.

La sua funzione è stata espletata in riferimento ai seguenti obiettivi:

- aggiornare gli stakeholder,
- stimolare processi interattivi,
- promuovere la partecipazione,
- mostrare come identità e valori influenzano le scelte,
- spiegare aspettative e impegni,
- interagire con la comunità di riferimento,
- rappresentare il valore aggiunto.

La redazione del Bilancio Sociale è avvenuta secondo una metodologia partecipata.

## 2) INFORMAZIONI GENERALI

### Scheda anagrafica

<i>Denominazione</i>	L'Albero Cooperativa Sociale Onlus
<i>Sede legale</i>	Via Pirandello, 35 - 37138 Verona
<i>Sedi secondarie</i>	
Comunità Educativa per Adolescenti	Via Mastino della Scala 8 37134
Centro Diurno per minori	Via Filopanti 14 37123 Verona
Centro Diurno per minori	Via Capodistria 1 – 37135 Verona
Centro Aperto per minori	Piazza Brodolini 2 – 37136 Verona
<i>c.f. e p. iva</i>	02092240239
<i>Registro imprese</i>	02092240239 in data 19/02/1996
<i>Albo soc. coop.</i>	AVR0003
<i>Forma giuridica</i>	Cooperativa Sociale
<i>Qualificazione ai sensi del Codice del Terzo Settore</i>	Impresa Sociale.
<i>Iscrizione RUNTS</i>	dal 21/03/2022 con CF 02092240239 con n. repertorio 9363
<i>Settori di utilità sociale</i>	Servizi socio sanitari educativi

## MISSION

Ci impegniamo a studiare i bisogni e le risorse dei territori per offrire servizi socio-educativi progettati con la persona, le comunità e le istituzioni pubbliche e private.

## VISIONE

Diamo voce alla comunità per creare spazi di relazione affinché ognuno divenga ciò che può divenire.

### Attività statutarie ed eventuali attività secondarie

La cooperativa ha per oggetto: attività di servizi di formazione, consulenza e di assistenza, anche in collegamento con le strutture pubbliche, nei settori pedagogico - psicologico - educativo - didattico - ricreativo - culturale – sanitario – riabilitativo, rivolto ai minori fin dalla primissima infanzia, ai giovani, agli adulti, anziani, famiglie e persone extracomunitarie, in agio e disagio fisico, psichico, sociale, familiare, economico. In particolare, al fine di raggiungere gli scopi sopra indicati la cooperativa, con riferimento alla lett. a) dell'art. 1 della legge n. 381/91 potrà: - progettare, organizzare e promuovere attività di formazione e consulenza anche a favore di terzi nell'ambito delle attività e dei servizi sociali, assistenziali, sanitari, culturali, educativi e riabilitativi per minori, giovani, adulti, anziani e famiglie; - progettare, gestire servizi e attività di supporto a donne vittime di violenza e a uomini che hanno agito violenza; - progettare e gestire servizi nei settori pedagogico, psicologico, educativo, didattico, socio-sanitario, assistenziale, sanitario; - favorire l'educazione e l'istruzione anche a mezzo di corsi di insegnamento; - svolgere attività psicoterapeutica nei confronti di minori, giovani, adulti, anziani e famiglie; - progettare, organizzare, gestire strutture residenziali e semi-residenziali anche in collegamento con le strutture pubbliche competenti, per i minori, giovani, adulti, anziani e famiglie.

### Area di operatività

Verona e provincia, in particolare in tutti i Comuni del Distretto 1-2 -3 e nel Distretto 4 nei Comuni di Bussolengo, Villafranca, Vigasio, Povegliano.

### Appartenenza a reti

La cooperativa L'Albero aderisce alla rete Mag di Verona e al CNCA regionale e nazionale.

Mag oggi è una rete di collegamento per circa 400 Imprese Sociali – Cooperative, Associazioni, Fondazioni, Onlus e Comitati – e 250 persone fisiche per un totale di circa 2300 persone che operano in diversi ambiti, dai servizi di cura all'agricoltura biologica; dalla finanza etica alla produzione di manufatti; dal commercio equo ad attività culturali, artistiche e di nuovo welfare.

Il Coordinamento Nazionale Comunità di Accoglienza (CNCA) è una Associazione di promozione sociale organizzata in 16 federazioni regionali a cui aderiscono circa 260 organizzazioni presenti in quasi tutte le Regioni d'Italia, fra cooperative sociali, associazioni di promozione sociale, associazioni di volontariato, enti religiosi. È presente in tutti i settori del disagio e dell'emarginazione, con l'intento di promuovere diritti di cittadinanza e benessere sociale

## 3) STRUTTURA, GOVERNO E AMMINISTRAZIONE

### COMPOSIZIONE DELLA BASE SOCIALE

SOCI LAVORATORI	
2023	47
2024	55
<b>2025</b>	<b>54</b>

SOCI VOLONTARI	
2022	0
2024	0
<b>2025</b>	<b>0</b>

### COMPOSIZIONE DELLA BASE SOCIALE PER GENERE

FEMMINE	
2023	36
2024	43
<b>2025</b>	<b>41</b>

MASCHI	
2023	11
2024	12
<b>2025</b>	<b>13</b>

### TURN OVER BASE SOCIALE

SOCI ENTRANTI	
2023	14
2024	7
<b>2025</b>	<b>9</b>

SOCI USCENTI	
2023	9
2024	5
<b>2025</b>	<b>5</b>

### SISTEMA DI GOVERNANCE E VITA SOCIALE

TOTALE ASSEMBLEE	
2023	1
2024	1
<b>2025</b>	<b>2</b>

TOTALE CONSIGLI DI AMMINISTRAZIONE	
2023	10
2024	5
<b>2025</b>	<b>9</b>

### Composizione degli organi sociali e ruoli di responsabilità

- Francesco Righetti – Presidente - Data scadenza nomina 2028.

- Veronica Benetti – vice Presidente - Data scadenza nomina 2028.
- Federica Zantedeschi - Consigliere - Data scadenza nomina 2028.
- Silvia Rainero - Consigliere - Data scadenza nomina 2028.
- Cordioli Giulia– Consigliere - Data scadenza nomina 2028.
- Paola Pesci – Presidente Del Collegio Sindacale - data scadenza fino approvazione bilancio al 31/12/2025.
- Zanetti Niccolò - Sindaco Effettivo - data scadenza fino approvazione bilancio al 31/12/2025.
- Pasquini Gabriele - Sindaco Effettivo - data scadenza fino approvazione bilancio al 31/12/2025.
- Bortolazzi Enzo Sindaco Supplente - data scadenza fino approvazione bilancio al 31/12/2025.
- Mozzo Laura Sindaco Supplente – data scadenza fino approvazione bilancio al 31/12/2025.

## Organigramma

### ORGANIGRAMMA L'ALBERO COOPERATIVA SOCIALE ONLUS AL 31.12.2024

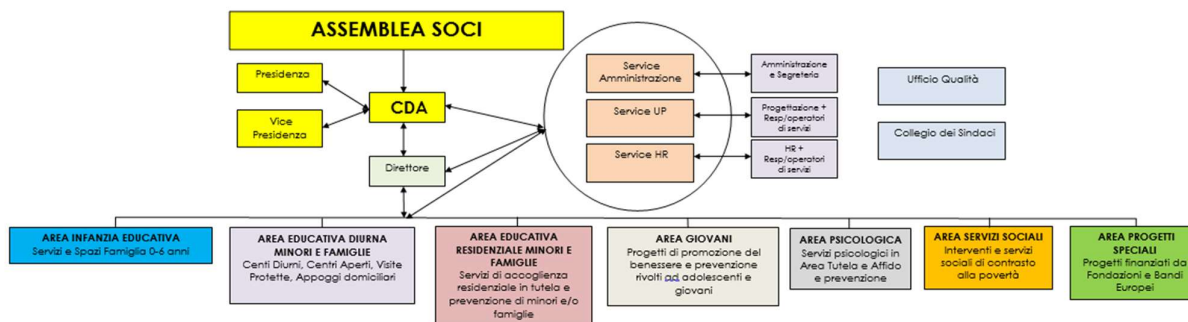

### Lavoratori e lavoratrici: dati sull'inquadramento al 31.12.2025

#### NUMERO DIPENDENTI TEMPO DETERMINATO E TEMPO INDETERMINATO AL 31.12.2025

	Determinato	Indeterminato	totale
2023	17	58	75
2024	25	62	87
<b>2025</b>	<b>17</b>	<b>70</b>	<b>87</b>

Soci Lavoratori	2023	2024	2025
T. Determinato	0	0	0
T. Indeterminato	47	55	54
Full Time	4	15	17
Part Time	43	40	37
Maschi	11	12	13
Femmine	37	43	41

Non Soci	2023	2024	2025
T. Determinato	17	25	15
T. Indeterminato	12	16	18
Full Time	3	4	7
Part Time	26	37	26
Maschi	5	7	0
Femmine	24	34	33

Il CCNL di riferimento è UNEBA.

#### ALTRE TIPOLOGIE DI CONTRATTO

PARTITE IVA	
2022	25
2024	28
<b>2025</b>	<b>35</b>

OCCASIONALI	
2022	12
2024	8
<b>2025</b>	<b>4</b>

### **Differenza retributiva massima**

Si attesta a 1:1,83 (ovvero la retribuzione più alta è di 1,83 volte maggiore di quella più bassa). Il tetto massimo di legge è 1:8.

### **Compensi a amministratori o ad appartenenti ad altri organi (totali)**

Non vengono erogati compensi per lo svolgimento del ruolo nelle cariche sociali.

Gli associati sono retribuiti unicamente nell'ambito del rapporto lavorativo con L'Albero.

## **5) OBIETTIVI E ATTIVITÀ**

Le finalità che accomunano tutti i servizi e le progettualità di L'Albero si collocano nel perseguimento dell'interesse generale della comunità, con particolare attenzione alla promozione umana e all'integrazione sociale di bambini, adolescenti, giovani, adulti e famiglie. In coerenza con la propria natura di cooperativa sociale di tipo A, la Cooperativa progetta e gestisce servizi educativi, assistenziali e socio-sanitari, operando in collaborazione con Enti pubblici e soggetti del territorio.

L'azione della Cooperativa si fonda su una lettura dei bisogni e delle risorse dei territori e su una visione sistemica della persona, considerata nei propri contesti di vita e di relazione. In tale prospettiva, L'Albero persegue obiettivi trasversali riconducibili al sostegno dell'empowerment dei minori e delle famiglie, alla promozione del lavoro di rete, alla cura delle relazioni, all'integrazione tra professionalità differenti e al miglioramento continuo della qualità dei servizi e delle pratiche organizzative.

In coerenza con tali finalità, si presentano di seguito i servizi e le progettualità gestiti dalla Cooperativa, aggiornati al 2025 e distinti per aree di intervento, con indicazione delle principali attività realizzate e della loro dimensione operativa. Si precisa che il sistema di monitoraggio interno è in fase di progressivo consolidamento e che, per tale ragione, alcuni dati riportati potrebbero risultare parziali.

## **AREA INFANZIA EDUCATIVA**

### **GLI SPAZI FAMIGLIA**

Questi Servizi, presenti nei Comuni di Verona, Villafranca, Bussolengo e Vigasio, si connotano come luoghi privilegiati per l'incontro tra adulti e bambini, in un'ottica di continuità e in contrasto alle esperienze caratterizzate dall'usa e getta, un contesto in cui le dimensioni spaziali e temporali facilitano e favoriscono l'instaurarsi di relazioni significative tra bambini, il dialogo e il confronto tra genitori e figli, tra genitori e altre figure adulte di riferimento per il bambino. Si pongono come contesti fatti di spazi, tempi e relazioni che si inserisce nel territorio di riferimento accogliendo quei nuclei familiari i cui figli rientrano nella fascia 0-3 anni, e non usufruiscono dei servizi per l'infanzia tradizionali. È un luogo dedicato alla crescita e alla socializzazione dei bambini e delle bambine, caratterizzato dalla compresenza di piccoli e adulti che interagiscono tra loro e con il contesto. Coerentemente con le finalità, sono organizzate attività rivolte non solo ai bambini, ma anche a genitori (formazione, percorso per papà e per coppia-genitoriale), a gruppi di genitori e bambini e bambine insieme. Presenze totali nei Centri di tutti i territori nel 2025: 141 bambini e famiglie.

## **AREA EDUCATIVA DIURNA - MINORI E FAMIGLIE**

### **IL SERVIZIO EDUCATIVO TERRITORIALE**

L'Albero co-progetta, gestisce e cura servizi che promuovono l'accoglienza e il sostegno di persone e famiglie; questo servizio comprende i Centri Diurni, i Centri Aperti, gli interventi educativi individualizzati, gli incontri protetti.

Il Servizio Centro Aperto (Verona, S. Martino Buon Albergo, Bussolengo), con declinazioni specifiche in base al territorio in cui si realizza, propone un intervento in grado di offrire uno spazio pomeridiano in cui bambini/ragazzi possano trovare proposte di attività ludico-ricreative, di socializzazione e di espressione di sé nonché sostegno nell'esecuzione dei compiti. La presenza di professionisti con esperienza nella conduzione di gruppi assicura una co-progettazione specifica in accordo con la Scuola e con il Servizio Educativo del territorio di riferimento.

Prese in carico di tutti i territori nel 2025: 92 ragazzi e famiglie.

Il **Servizio Educativo Individualizzato** (Verona, Vigasio, Bussolengo, S. Martino B.A., San Giovanni Lupatoto) si rivolge a nuclei familiari con figli minori. È finalizzato al sostegno dei genitori in relazione ai compiti educativi e ai bambini/e ragazzi/e in difficoltà per

integrare il processo di crescita rispetto ai bisogni educativi-formativi e di socializzazione; comprende appoggi individuali, o per più fratelli, da svolgersi presso l'abitazione del minore o in piccoli gruppi presso locali individuati sul territorio.

Prese in carico di tutti i territori nel 2025: 148 ragazzi e famiglie.

Gli **incontri protetti** (Verona, S. Giovanni Lupatoto, S. Martino Buon Albergo) sono degli interventi educativi predisposti per le visite tra genitori e bambini non conviventi a seguito di separazione, divorzio conflittuale, affido e altre vicende di crisi familiare. L'obiettivo di questo servizio è rendere possibile e sostenere il mantenimento della relazione tra figli/o-genitori portando con sé una duplice valenza: tutelare il bambino/ragazzo nel mantenere la continuità della propria storia, identità e appartenenza familiare, anche nei casi segnati da forte conflittualità; permettere a ciascun genitore di assicurare regolarità e continuità del rapporto con i figli.

*Presenze totali nel Servizio Educativo Individualizzato e negli Incontri Protetti in tutti i territori nel 2025: 115 ragazzi.*

Il **Servizio Centro Diurno** (Verona, Bussolengo, S. Martino Buon Albergo) è un servizio semiresidenziale, un contesto educativo di appoggio, aggregazione, socializzazione e sostegno per bambini/ragazzi tra i 6 e i 18 anni che, per contingenze familiari/sociali, necessitano di un accompagnamento nel processo di crescita per prevenire e/o contrastare esperienze che possano avere esiti di emarginazione o di devianza. Il servizio citato in convenzione con il Comune di Verona, in scadenza il 31 agosto del 2024, è stato prorogato di dodici mesi. Il servizio in convenzione con il Comune di Bussolengo, scaduto a giugno 2024, viene riassegnato alla RTI con la coop., Il Ponte attraverso gara d'appalto. Il servizio è ripreso a settembre 2024.

*Presenze totali nei Centri di tutti i territori nel 2025: 38 ragazzi e le loro famiglie.*

## AREA EDUCATIVA RESIDENZIALE - MINORI E FAMIGLIE

### LA COMUNITÀ' EDUCATIVA RESIDENZIALE

La comunità Educativa Residenziale, attiva dal 1996, è una struttura residenziale per pre-adolescenti e adolescenti che necessitano di un allontanamento dalla famiglia d'origine. È un contesto abitativo di tipo familiare dove l'intenzionalità educativa si sviluppa e concretizza nelle diverse funzioni di sostegno, cura, protezione e stimolo, affinché ognuno trovi l'accoglienza di cui ha diritto per crescere in modo armonico.

*Presenze nel 2025: 7 ragazzi in turnazione su un numero massimo di 8 ospiti.*

### CASAPERUNPO'

Questa struttura, progetto del Comune di Verona in rete con il territorio, ospita madri in stato di sfratto esecutivo assieme ai loro figli minorenni, allo scopo di ridurre concretamente il disagio sociale-abitativo che interessa sempre più famiglie all'interno del territorio veronese. È un contesto abitativo accogliente in cui le ospiti possono svolgere il proprio ruolo genitoriale e concentrarsi nel contempo, assieme agli eventuali mariti/compagni (non ospitati), nella ricerca di nuove soluzioni abitative e lavorative. In particolare, le azioni svolte in questo Servizio riguardano le seguenti tematiche: empowerment di sé e della rete familiare, riattivando risorse personali riferibili all'autonomia, alla ricerca del lavoro, prevedendo anche l'utilizzo di borse lavoro, al senso di realizzazione, alle reti familiari/personali/comunità d'appartenenza; Cittadinanza Attiva dentro e fuori il servizio, in cui le ospiti spesso si dedicano all'educazione alla cittadinanza, al volontariato, alla convivenza, alla sussidiarietà soprattutto all'interno della casa, poiché nonostante il trauma dello sfratto, hanno ancora capacità per prendersi cura dell'altro, di sé e della propria famiglia; inclusione sociale, attraverso momenti formativi per la cura/manutenzione dell'abitazione e la conoscenza degli strumenti/servizi disponibili per le famiglie a Verona.

*Presenze nel 2025: si sono turnate 12 famiglie.*

### L'APPARTAMENTO SGANCIO ALBERO 18+

+.L'appartamento Albero 18+ adiacente alla Comunità Educativa per minori, prosegue con l'accoglienza di due neo maggiorenni.

CASAPERUNPO' Questa struttura, progetto del Comune di Verona in rete con il territorio, ospita madri in stato di sfratto esecutivo assieme ai loro figli minorenni, allo scopo di ridurre concretamente il disagio sociale-abitativo che interessa sempre più famiglie all'interno del territorio veronese. È un contesto abitativo accogliente in cui le ospiti possono svolgere il proprio ruolo genitoriale e concentrarsi nel contempo, assieme agli eventuali mariti/compagni (non ospitati), nella ricerca di nuove soluzioni abitative e lavorative.

*Presenze nel 2025: 2 ragazzi/e neomaggiorenni.*

## AREA GIOVANI

### PROGETTI DI PROMOZIONE DEL BENESSERE E PREVENZIONE RIVOLTI AD ADOLESCENTI E GIOVANI

La cooperativa L'Albero nel 2024 ha gestito e avviato progettualità in ambito giovanile con azioni di educativa di strada nel Comune di Verona, nel Distretto 3 per conto del Comune di Legnago, e nel Comune di San Giovanni Lupatoto, oltre a proporre azioni di animazione di Comunità attraverso laboratori di creatività.

## AREA PSICOLOGICA

### SOSTEGNO PSICOLOGICO NELLA PREVENZIONE E TUTELA MINORILE ED AFFIDO FAMILIARE

La finalità di questo Servizio nell'ambito di Prevenzione e Tutela nel Comune di Verona è il sostegno alla famiglia e ai bambini o adolescenti attraverso interventi psicologici specifici afferenti sia alla beneficià che ai minori e genitori in difficoltà. Ogni intervento di sostegno, in stretta collaborazione con tutte le figure professionali coinvolte, include le fasi di progettazione, monitoraggio e verifica dei percorsi volti alla protezione dei minori e al recupero e/o sostegno delle capacità genitoriali. Nell'ambito dell'Affido Familiare questo Servizio prevede interventi a carattere psicologico in affiancamento agli operatori del CASF (Centro per l'Affido e la Solidarietà Familiare del Comune di Verona), attraverso attività di sensibilizzazione, formazione e sostegno agli adulti e minori nel percorso per l'affido familiare, con l'obiettivo di diffondere di una cultura della solidarietà e dell'accoglienza e sostenere i minori in affido in età pre-adolescenziale/adolescenziale promuovendone il benessere.

*Operatori attivi nel Servizio nel 2025: 16 Psicologi-Psicoterapeuti.*

## AREA SERVIZI SOCIALI

### IL RAFFORZAMENTO DEL SERVIZIO SOCIALE PROFESSIONALE

Il servizio si concretizza nei Distretti 1, 2 e 3 di Aulss 9 Scaligera nella costituzione di un'equipe di Assistenti Sociali per la presa in carico dei beneficiari del Reddito di Inclusione Attiva e del Reddito di Cittadinanza. Degli interventi relativi al rafforzamento del Segretariato Sociale possono beneficiare: - il complesso delle persone e famiglie che si trovano in condizione di povertà ed esclusione sociale presenti nel territorio dell'Ambito - il complesso di coloro che si rivolgono ai Servizi Sociali, i quali devono comunque essere attrezzati per fornire informazione e orientamento dedicati ai nuclei potenzialmente beneficiari delle misure di contrasto alla povertà.

*Operatori attivi in tutti i territori in gestione nel 2025: 33*

*Accessi al Segretariato Sociale professionale nella città di Verona: 2561*

### INTERVENTI DI PRONTO INTERVENTO SOCIALE E INTERVENTI A FAVORE DELLE PERSONE IN CONDIZIONI DI POVERTÀ ESTREMA O MARGINALITÀ

Negli Ambiti 1-2-3 dell'Ulss9 la cooperativa L'Albero, in RTI con altre organizzazioni del terzo Settore, prosegue la gestione del Pronto Intervento Sociali (PIS). Il servizio si attiva in caso di emergenze ed urgenze sociali, circostanze della vita quotidiana dei cittadini che insorgono repentinamente e improvvisamente, producono bisogni non differibili, in forma acuta e grave, che la persona deve affrontare e a cui è necessario dare una risposta immediata e tempestiva in modo qualificato, con un servizio specificatamente dedicato.

*Operatori attivi in tutti i territori in gestione nel 2025: 43*

### CENTRO PETRA

Il Centro antiviolenza P.e.t.r.a. (Pratiche Esperienze Teorie Relazioni Antiviolenza) è un servizio del Comune di Verona, Area Servizi alla Persona. Fornisce gratuitamente consulenza psicologica, sociale e legale a donne che subiscono violenza e garantisce l'accesso in forma riservata e, se si desidera, in anonimato.

## AREA DEI PROGETTI INNOVATIVI

L'Albero da sempre si impegna nella ricerca di nuove progettualità e nella costruzione e cura di forti reti di partenariato a livello locale, nazionale ed europeo per la realizzazione di modelli d'intervento innovativi, ad alto impatto sociale e generativo. Per queste progettualità indichiamo le principali attività, obiettivi ed esiti per il 2025.

### CISTO AFFARE FATICA

La finalità del progetto, che si realizza nelle regioni d'Italia, è accompagnare durante il periodo estivo dei gruppi di giovani dai 14 ai 19 anni in attività di volontariato nella cura dei beni comuni al fine di potenziarne le competenze di cittadinanza attiva e di relazione all'interno della propria comunità; ogni gruppo è stato seguito da tutors, formati ed anch'essi beneficiari del progetto, di età compresa tra i 20 ed i 30 anni.

*Presenze nel 2025 in tutti i territori coinvolti: 170 giovani e 13 tutors.*

### ROM, SINTI, CAMINANTI

Prevede l'inclusione e l'integrazione di bambini/e Rom, Sinti, Caminanti con l'intento di ridurre la marginalità, contrastare la dispersione scolastica e facilitare l'accesso ai servizi socio-sanitari.

### **CRESCERE PROTAGONISTI DELLA PROPRIA LIBERTA' - LIBERI DI CRESCERE**

Il progetto, avviato nel 2024 e proseguito nel 2025, si occupa di interventi rivolti ai minori figli di persone detenute o in misura penale esterna. Mira a promuovere la crescita e l'integrazione sociale e a tutelare la continuità del legame affettivo genitore-figlio, durante la detenzione. Le principali azioni riguardano l'avvio di nuovi servizi educativi (3-6 anni), la presa in carico dei figli di detenuti, il rafforzamento delle competenze genitoriali, l'attivazione di nuovi spazi o luoghi educativi per i minori.

### **IL MONDO TI ASPETTA**

Le finalità del progetto sono quelle di orientamento e coaching rivolto ai ragazzi tra i 12 e i 16 anni per sviluppare percorsi di riconoscimento delle competenze personali e delle scelte consapevoli, sviluppando percorsi di benessere in classe e facilitando il collegamento tra scuola e territorio.

### **INTESSERE**

Il progetto ha come scopo quello di valorizzare il dispositivo dell'affido familiare e del mentoring in favore di minorenni e neomaggiorrenni migranti, soli.

### **CO-PROGETTAZIONE PROGETTO FAMIGLIE ED ADOLESCENTI**

Nel mese di settembre 2024 è stato avviato un percorso di co-progettazione e successiva gestione di attività rivolte a famiglie, minori e adolescenti in condizione di vulnerabilità e fragilità nell'ambito delle competenze dei Consulenti Familiari delle Aziende ULSS del Veneto, proseguito nell'annualità del 2025.

Nel Distretto 1, in RTI con Fondazione Don Calabria per il Sociale e con la Cooperativa Monteverde, l'obiettivo è quello di intercettare precocemente il disagio psico-evolutivo, educativo e sociale e di attivare percorsi di prevenzione e cura delle relazioni familiari.

Nel Distretto 3, con Fondazione Don Calabria per il Sociale e con la Cooperativa Aretè, l'obiettivo è quello di fornire risposte articolate ai bisogni degli adolescenti e delle loro famiglie in situazioni di grave disagio e implementare la rete dei servizi che si occupano di questo target, attraverso nuove esperienze nella scuola e nell'ambiente sociale. La finalità è quella di promuovere il benessere degli adolescenti e delle loro famiglie.

## **PROGETTI AGGIUDICATI NEL 2025 E AVVIATI NEL 2026**

### **SVOLTA PER IL FUTURO**

Le finalità del progetto sono quelle di definire e sperimentare un modello di governance comune e partecipato sulle politiche giovanili provinciali, valorizzando pratiche e strumenti già presenti sul territorio.

### **DESTEENAZIONE**

Il progetto mira ad interventi rivolti ad adolescenti e giovani (11-21 anni) per favorire l'aggregazione, prevenire il disagio e la dispersione scolastica, il benessere psicologico e l'inclusione socio-lavorativa.

### **C.A.P. 37**

Il progetto ha come finalità quella di creare spazi di orientamento innovativi, in collaborazione e continuità con i percorsi scolastici, per rafforzare il legame tra apprendimento formale e non; promuovere nei giovani competenze trasversali che li renda autonomi, intraprendenti e capaci di esercitare cittadinanza attiva rafforzando la comunità attraverso modelli di governance partecipativa.

## **6) SITUAZIONE ECONOMICO FINANZIARIA**

### **LA PROVENIENZA DELLE RISORSE**

<b><i>Entrate di natura pubblica:</i></b>	<b>€ 3.914.840,00</b>
<b><i>di cui :</i></b>	<b>Comune di Villafranca di Verona € 29.779,00</b>
<b><i>di cui:</i></b>	<b>Comune di Verona € 7.400,00</b>
<b><i>di cui:</i></b>	<b>Azienda AGSM AIM – VR € 10.000,00</b>
<b><i>di cui:</i></b>	<b>Fatture P.A. € 3.867.661,00</b>
<b><i>Entrate di natura privata:</i></b>	<b>€ 228.528,08</b>
<b><i>di cui :</i></b>	<b>Prestazioni servizi a privati € 209.283,00</b>

<i>di cui:</i>	<i>Per Progetti</i>	<i>€ 18.738,00</i>
<i>di cui:</i>	<i>5 x mille</i>	<i>€ 507,08</i>

**Riclassificazione a Valore Aggiunto**

**L'ALBERO** **2025**  
**SOCIETA' COOPERATIVA SOCIALE ONLUS**

**COSTRUZIONE VALORE AGGIUNTO**

<b>A) VALORE DELLA PRODUZIONE</b>	
	€
a) Ricavi delle vendite e delle prestazioni	4.076.944,01
b) Proventi diversi	€ 77.006,37
<b>TOTALE VALORE DELLA PRODUZIONE A)</b>	<b>€ 4.153.950,38</b>

<b>B) COSTI DELLA PRODUZIONE</b>	
	€
a) Per materiali	€ 133.557,26
	€
b) Per servizi	1.564.593,01
c) Per godimento di beni di terzi (affitti passivi)	€ 11.463,53
d) Oneri diversi di gestione	€ 16.832,59
<b>TOTALE COSTI DELLA PRODUZIONE B)</b>	<b>€ 1.726.446,39</b>

<b>1) VALORE AGGIUNTO CARATTERISTICO LORDO (A-B)</b>	<b>€ 2.427.503,99</b>
--	-----------------------

<b>C) PROVENTI E ONERI FINANZIARI</b>	
	-€
a) Proventi diversi	2.365,20
	€
b) Interessi passivi e oneri finanziari diversi	8.013,19
<b>TOTALE PROVENTI E ONERI FINANZIARI C)</b>	<b>€ 5.647,99</b>

<b>D) PROVENTI E ONERI STRAORDINARI</b>	
a) Proventi straordinari	
b) Oneri straordinari	
<b>TOTALE PROVENTI/ONERI STRAORDINARI D)</b>	<b>-</b>

<b>2) VALORE AGGIUNTO GLOBALE LORDO (1+C+D)</b>	<b>€ 2.421.856,00</b>
---	-----------------------

<b>E) RETTIFICHE DI VALORE</b>	
a) Ammortamenti e svalutazioni di beni	€ 32.438,88

b) Altri accantonamenti	
c) Svalutazioni finanziarie	

<b>3) VALORE AGGIUNTO GLOBALE NETTO (2+E)</b>	<b>€ 2.389.417,12</b>
---	-----------------------

<b>DISTRIBUZIONE VALORE AGGIUNTO</b>
--------------------------------------

<b>I) AI DIPENDENTI</b>	
a) Salari e stipendi	€ 1.585.101,82
b) Oneri sociali	€ 453.941,72
c) Trattamento di Fine Rapporto	€ 120.590,95
d) Rimborsi	€ 79.642,72
<b>TOTALE V. A. AI DIPENDENTI</b>	<b>€ 2.239.277,21</b>

<b>II) AD ALTRI ENTI NON-PROFIT</b>	
a) Fondi mutualistici per lo sviluppo e la promozione della cooperazione	€ -
<b>TOTALE V. A. AD ALTRI ENTI NON-PROFIT</b>	<b>€ -</b>

<b>III) AI SOCI O AGLI ASSOCIATI</b>	
a) Ristorni	€ -
<b>TOTALE V. A. AI SOCI O AGLI ASSOCIATI</b>	<b>€ -</b>

<b>IV) AI FINANZIATORI</b>	
a) Remunerazione del capitale di rischio	
b) Remunerazione del capitale di credito	
<b>TOTALE V. A. AI FINANZIATORI</b>	<b>€ -</b>

<b>V) ALL'ENTE PUBBLICO</b>	
a) Tasse e imposte (al netto degli oneri sociali)	€ 10.718,75
b) Altri oneri	€ -
<b>TOTALE V. A. ALL'ENTE PUBBLICO</b>	<b>€ 10.718,75</b>

<b>VI) ALL'IMPRESA</b>	
a) Riserva legale	€ -
b) Riserva indivisibile	€ -
<b>TOTALE V. A. ALL'IMPRESA</b>	<b>€ -</b>

<b>4) TOTALE RICCHEZZA DISTRIBUITA O TRATTENUTA (I+II+III+IV+V+VI+VII)</b>	<b>€ 2.249.995,96</b>
--	-----------------------

<b>SALDO DEL VALORE AGGIUNTO</b>	<b>139.421,16</b>
----------------------------------	-------------------

<b>5) DIFFERENZA RICCHEZZA PRODOTTA E DISTRIBUITA (3-4)</b>	<b>139.421,16</b>
---	-------------------

<b>6) PRELIEVO DALLA COMUNITÀ</b>	
a) Contributi pubblici in conto esercizio	
b) Contributi pubblici in conto capitale	
c) Contributi privati in conto esercizio	130,81
d) Contributi privati in conto capitale	
<b>TOTALE PRELIEVO DALLA COMUNITÀ</b>	<b>130,81</b>

**Certificazioni**

L'Albero cooperativa sociale Onlus dal 13.12.2013 è in possesso del Certificato di Qualità conforme alle norme Europee della serie UNI EN ISO 9001 : 2015 per le seguenti attività: "progettazione, gestione ed erogazione di servizi socio-sanitari, assistenziali ed educativi residenziali, semi residenziali e territoriali rivolti a famiglie, giovani, minori, prima infanzia, disabili e soggetti svantaggiati". IAF 38. Codice settore IAF38. Certificato n. 026B – LACS - Q emesso il 17.03.2026 dalla SI CERT S.a.g.l. a.s. con scadenza il 16.03.2029.

CERTIFICATO CERTIFICATE CERTIFICAT CERTIFIKA



**L'AZIENDA/ THE COMPANY**  
**L'ALBERO**  
**COOPERATIVA SOCIALE ONLUS**

Partita Iva 02092240239  
REFERIRSI AI DOCUMENTI DI GESTIONE PER I DETTAGLI DEI REQUISITI NON APPLICABILI REQUISITEMENTS OF THE STANDARD  
 REFER TO SYSTEM DOCUMENTS FOR DETAILS OF NON-APPLICABLE REQUIREMENTS OF THE STANDARD  
**Sede Legale/Operativa**  
 Via Pirandello, 35  
 37138 Verona  
**VERONA**  
 Italy

HA OTTENUTO LA CERTIFICAZIONE DEL SISTEMA DI GESTIONE PER LA QUALITÀ SECONDO LA NORMA  
IT IS CERTIFIED OF THE MANAGEMENT SYSTEM FOR THE QUALITY ACCORDING TO

EN ISO 9001:2015

PER I SEGUENTI CAMPI DI ATTIVITÀ  
FOR THE FOLLOWING ACTIVITIES FIELDS

Progettazione, gestione ed erogazione di servizi socio-sanitari,  
 assistenziali ed educativi residenziali, semiresidenziali e territoriali rivolti  
 alle famiglie, giovani, minori, prima infanzia, disabili e soggetti  
 svantaggiati.  
**IAF 38**  
Design, management, and delivery of residential, semi-residential, and community-based social, health,  
 welfare, and educational services for families, youth, minors, early childhood, disabled individuals, and  
 disadvantaged groups.  
 IAF 38

Direttore Tecnico  
 Giovanni Zanvetto

  
SI Cert S.a.g.l.  
 Via Giardino, 12 - 6517 Arbedo - (Svizzera)



Il presente certificato dimostra il possesso di ISO 9001:2015. Il presente certificato è in vigore e operativo solo se viene verificato e SI Cert S.a.g.l. è debitamente  
 avvertita. Per ulteriori informazioni riguardo il validità del presente certificato rivolgersi a SI Cert S.a.g.l. all'indirizzo di posta elettronica [certificazioni@si-cert.ch](mailto:certificazioni@si-cert.ch) o  
 sul sito internet [www.si-cert.ch](http://www.si-cert.ch)

NUMERO CERTIFICATO  
**026B-LACS-Q**

Prima Emissione: Rev. 00 17.03.2026  
First Issue

Rilasciato da: SI CERT S.a.g.l.  
Issued by:

Emissione Corrente: Rev. 00 17.03.2026  
Current Issue

Scadenza Ciclo: 16.03.2029  
Expiration Cycle

Periodo di non validità del presente certificato: Dal: \*\*\*\*  
 Al: \*\*\*\*  
Certificate suspended from:

Il mantenimento della certificazione è soggetto alla sorveglianza annuale e subordinato al rispetto dei requisiti contrattuali dell'Ente  
Maintenance of certification is subject to annual surveillance and conditional on compliance with the organization's contractual requirements.

Per avere informazioni circa la validità del certificato, si desidera di essere avvertiti all'indirizzo [certificazioni@si-cert.ch](mailto:certificazioni@si-cert.ch) o in base alle informazioni per la validità del presente certificato rivolgersi a [certificazioni@si-cert.ch](mailto:certificazioni@si-cert.ch) o sul sito internet [www.si-cert.ch](http://www.si-cert.ch)

Mod. Certificato ISO 9001 Rev. 01 - del 15.10.2015